DHBW
Duale Hochschule
Baden-Württemberg
Ravensburg

ERSTSEMESTER-GUIDE DHBW RAVENSBURG

Informationen für Erstsemester-Studierende
Studienbeginn: Oktober 2025

DHBW RAVENSBURG MIT CAMPUS FRIEDRICHSHAFEN

Duale Hochschule Baden-Württemberg Ravensburg mit Campus Friedrichshafen	9
Rektorat	15
Prüfungsamt	16
IT.Service Center	18
Education Support Center	20
Allgemeine Studienberatung	22
Studentische Angelegenheiten	23
International Office	24
Seezeit Studierendenwerk Bodensee	26
Förderverein der DHBW Ravensburg	28
Labore	30

STUDENTISCHE ORGANE

StuV	32
AStA	32
StuPa	32

AM CAMPUS

Öffnungszeiten	34 / 36
Hausordnung	34 / 36
Kopieren, drucken, scannen	34 / 36
Mensa	35 / 37
Parken	35 / 37
Bibliothek	38

STUDIUM PLUS

Studium Generale	43
Kompetenzzentren	44
Weiterbildungsangebote des IWT	46
Studentische Projekte	48
Studienscouts	51

RUND UMS STUDIUM

Wohnen	52
StudiTicket	52
Freizeit	54

WILLKOMMEN

Liebe Erstsemester-Studierende,

herzlich willkommen an der Dualen Hochschule Baden-Württemberg, kurz DHBW! Wir freuen uns, dass Sie sich für ein duales Studium entschieden haben. Damit haben Sie in drei Jahren nicht nur Ihren akademischen Abschluss in der Tasche, sondern auch praktische Handlungskompetenzen für das Berufsleben gesammelt.

Für viele von Ihnen beginnt jetzt ein neuer und aufregender Lebensabschnitt: Das Studium mit abwechselnden Phasen von Theorie und Praxis, selbstständiges und eigenverantwortliches Arbeiten in Ihrem Ausbildungsunternehmen, das erste eigene Gehalt, eine eigene Unterkunft teilweise weit weg vom vertrauten Zuhause – all das mag für Sie eine ganz neue Erfahrung sein. Dieses anspruchsvolle Studium wird Sie aber nicht nur fordern, sondern vor allem belohnen. Denn es bietet Ihnen – neben hervorragenden Arbeitsmarktchancen – zahlreiche Möglichkeiten, Ihre fachlichen, sozialen und persönlichen Kompetenzen weiterzuentwickeln. So gibt es an unserer Hochschule eine ausgeprägte studentische Projektkultur, die – wenn Sie sich engagieren – auch Horizonte jenseits des Studiums eröffnen kann.

Egal, ob Sie in Ravensburg, der Stadt der Türme mit historischer Altstadt, oder in Friedrichshafen am Bodensee studieren, Sie lernen in der kommenden Zeit viele neue Menschen, eine interessante Stadt und Region kennen. Vielleicht nutzen Sie auch die einmalige Gelegenheit und besuchen eine unserer Partnerhochschulen im Ausland?

Auf Ihrem Weg an unserer Hochschule begleiten und unterstützen wir Sie bestmöglich und von Anfang an. Daher haben wir die folgenden Informationen, Tipps und Hinweise als eine erste Orientierung zusammengefasst. Selbstverständlich stehen wir Ihnen auch für persönliche Beratungsgespräche zur Verfügung.

Ich wünsche Ihnen einen erfolgreichen Studienbeginn und eine gute Zeit an der DHBW Ravensburg mit vielen spannenden und interessanten Erkenntnissen und Erlebnissen!

Prof. Dr.-Ing. Robert Watty
Rektor DHBW Ravensburg

DHBW

2009

1. MÄRZ 2009
Die Berufsakademie Baden-Württemberg wird zur Dualen Hochschule Baden-Württemberg.

1978

1. OKTOBER 1978
Start für die BA Ravensburg mit 43 Studienanfänger*innen in Industrie und Maschinenbau. Bis 1981 kommen Handel und Fremdenverkehrswirtschaft dazu – es sind jetzt 231 Studierende und 169 Partnerunternehmen.

BA

DHBW RAVENSBURG

Die Duale Hochschule Baden-Württemberg (DHBW) Ravensburg wurde 1978 als Berufsakademie Ravensburg gegründet. Heute sorgen dort rund 100 Professor*innen, über 1.100 Lehrbeauftragte anderer Hochschulen und aus der Praxis sowie mehr als 1.200 Duale Partner bundesweit über ein breites Netzwerk für eine exzellente Qualifizierung ihrer Studierenden. An der Fakultät Wirtschaft in Ravensburg und der Fakultät Technik in Friedrichshafen studieren aktuell insgesamt rund 3.700 Studierende, ca. 1.300 Studienanfänger*innen werden jedes Jahr im Oktober an den beiden Standorten begrüßt. Die DHBW Ravensburg ist eine von neun Studienakademien der DHBW.

Fakultät Wirtschaft in Ravensburg
Die Fakultät Wirtschaft in Ravensburg beheimatet fünf Studiengänge mit 9 Studienrichtungen. In sieben Gebäuden in der Ravensburger Innenstadt studieren jedes Jahr insgesamt rund 2.000 Studierende.

Die DHBW Ravensburg ist fest verankert in der Region Bodensee-Oberschwaben und orientiert sich mit ihrem Studienangebot am Bedarf der Region sowie der angrenzenden Landkreise. Andererseits haben sich an der DHBW Ravensburg Spezial-Disziplinen herauskristallisiert, die deutschlandweit einen hervorragenden Ruf genießen. Eine Besonderheit ist zudem der Studiengang Mediendesign, der einzige künstlerisch-gestalterische Studiengang im dualen System. Seit 2022 gibt es zudem ein duales Studium Agrarwirtschaft.

Fakultät Technik in Friedrichshafen
Die Fakultät Technik mit ihren sieben Studiengängen ist am Campus Friedrichshafen im Fallenbrunnen angesiedelt.

Insgesamt rund 1.700 Studierende, knapp 50 Prozent der Studierenden der DHBW Ravensburg, absolvieren ihr theoretisches Studium am Campus in Friedrichshafen. Im Verbund mit dem Landkreis Bodenseekreis und der Stadt Friedrichshafen steht den Studierenden am Fallenbrunnen eine einzigartige Infrastruktur zur Verfügung: Durch die Zusammenarbeit von Hochschule, Forschungseinrichtungen, Wirtschaft und weiteren Akteuren aus der Region werden Forschung, Bildung und Wirtschaft verknüpft, der Wissenstransfer zwischen Hochschule und Unternehmen befördert.

Bachelor-Studiengänge an der Fakultät für Wirtschaft in Ravensburg

STUDIENGANG	STUDIENRICHTUNG
BETRIEBSWIRTSCHAFTSLEHRE (BACHELOR OF ARTS)	BANK
	DIGITAL BUSINESS MANAGEMENT
	GESUNDHEITSMANAGEMENT
	HANDEL
	INDUSTRIE
	INTERNATIONAL BUSINESS
	MEDIEN- UND KOMMUNIKATIONSWIRTSCHAFT
	MESSE-, KONGRESS- UND EVENTMANAGEMENT
	TOURISMUS, HOTELLERIE UND GASTRONOMIE
MEDIENDESIGN (BACHELOR OF ARTS)	
AGRARWIRTSCHAFT (BACHELOR OF SCIENCE)	
WIRTSCHAFTSINFORMATIK (BACHELOR OF SCIENCE)	
DATA SCIENCE UND KÜNSTLICHE INTELLIGENZ (BACHELOR OF SCIENCE)	

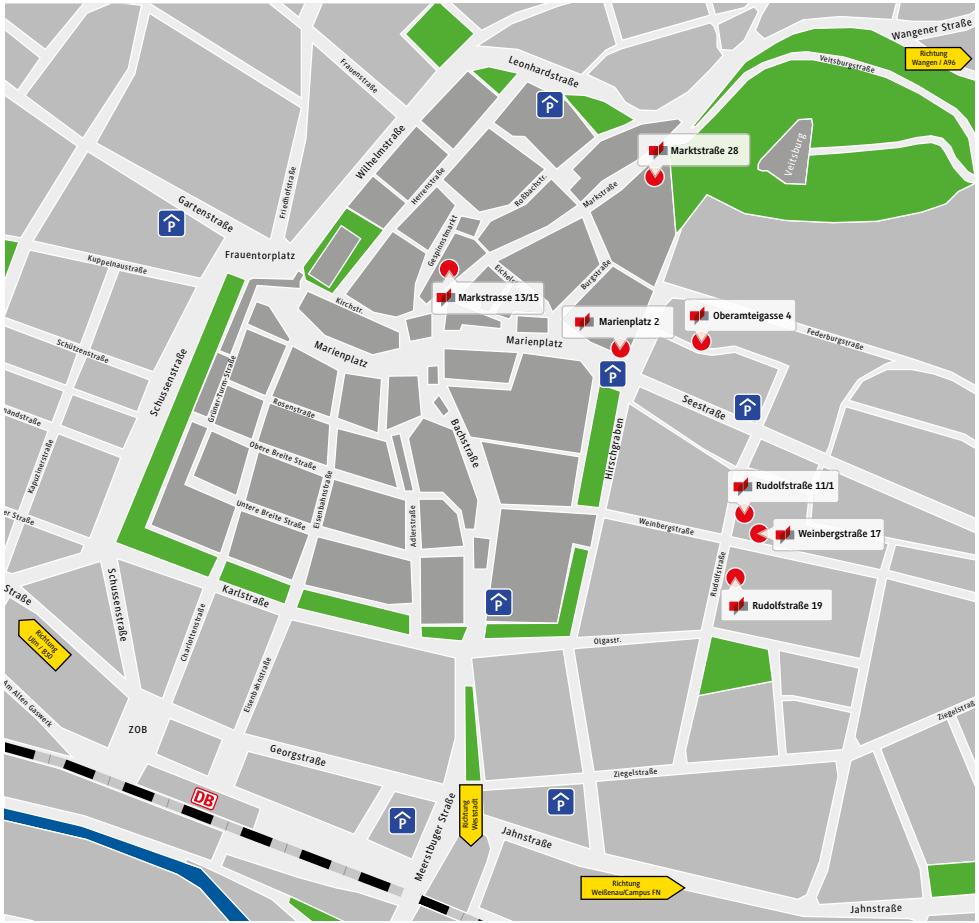

Bachelor-Studiengänge an der Fakultät für Technik in Friedrichshafen

STUDIENGANG	STUDIENRICHTUNG
ELEKTROTECHNIK UND INFORMATIONSTECHNIK (BACHELOR OF ENGINEERING)	AUTOMATION
	ENERGIE- UND UMWELTTECHNIK
	FAHRZEUGELEKTRONIK
	NACHRICHTENTECHNIK
EMBEDDED SYSTEMS (BACHELOR OF ENGINEERING)	AEROSPACE ENGINEERING
	AUTOMOTIVE ENGINEERING
INFORMATIK (BACHELOR OF SCIENCE)	INFORMATIONSTECHNIK
	ANGEWANDTE INFORMATIK
LUFT- UND RAUMFAHRTTECHNIK (BACHELOR OF ENGINEERING)	LUFT- UND RAUMFAHRTELEKTRONIK
	LUFT- UND RAUMFAHRTSYSTEME
MASCHINENBAU (BACHELOR OF ENGINEERING)	ALLGEMEINER MASCHINENBAU
	FAHRZEUG-SYSTEM-ENGINEERING
	KONSTRUKTION UND ENTWICKLUNG
	PRODUKTIONSTECHNIK
MECHATRONIK (BACHELOR OF ENGINEERING)	
WIRTSCHAFTSINGENIEURWESEN (BACHELOR OF ENGINEERING)	ELEKTROTECHNIK
	MASCHINENBAU

DHBW Ravensburg Campus Friedrichshafen

- H — Hauptgebäude Fallenbrunnen 2 Räume: H001-H404
- N — Gebäude Nord Fallenbrunnen 13 Räume: N001-N119
- E — Gebäude E Fallenbrunnen 1 Räume: E001-E112
- R — RITZ Fallenbrunnen 14 EMV-Labor / Labor für Autonomes Fahren

- P1 — DHBW Mitarbeiter*innen / 1 Schwerbehindertenplatz
- P2 P4 — DHBW Mitarbeiter*innen / Dozent*innen
- P5 — Gäste / Studierende

Foto: Klaus J.A. Mellenthin

DHBW

Die DHBW ist die erste staatliche praxisintegrierende Hochschule in Deutschland. Sie wurde am 1. März 2009 gegründet und führt das seit 50 Jahren erfolgreiche duale Modell der früheren Berufsakademie Baden-Württemberg fort. Mit aktuell rund 35.000 Studierenden, über 210.000 Alumni und einem Partnernetzwerk von mehr als 9.000 Unternehmen und sozialen Einrichtungen ist die DHBW die größte Hochschule in Baden-Württemberg. An ihren Studienakademien an neun Standorten und drei Campus bietet die DHBW Bachelor-Studiengänge in den Bereichen Wirtschaft, Technik, Sozialwesen und Gesundheit an. Zudem besteht die Möglichkeit, am Center for Advanced Studies der DHBW nach dem Bachelor-Studium ein berufsbegleitendes Master-Studium zu absolvieren.

Infos:

- www.dhbw.de
- www.cas.dhbw.de

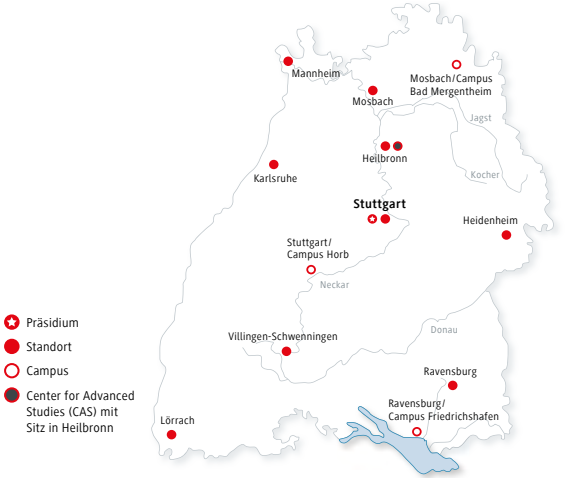

REKTORAT

PROF. DR.-ING.
ROBERT WATTY
Rektor
DHBW Ravensburg

PROF. DR.
SIMON OTTLER
Prorektor und Dekan
Fakultät Wirtschaft

Der Rektor trägt die Verantwortung für die wirtschaftliche Leitung der DHBW Ravensburg und die Qualität von Lehre und Forschung. Er führt die rund 260 Mitarbeiter*innen der DHBW Ravensburg mit Campus Friedrichshafen, pflegt Kontakte zu Politik, Verwaltung, Wirtschaft und Wissenschaft in der Region. Zudem vertritt er das Präsidium der DHBW vor Ort in Ravensburg und Friedrichshafen.

Die Dekane der Fakultäten Technik und Wirtschaft sind Teil des Rektorats. Sie sind verantwortlich für die laufende Organisationsentwicklung der jeweiligen Fakultät und arbeiten eng mit den jeweiligen Professor*innen zusammen. Zudem stehen sie in engem Kontakt zu den Repräsentant*innen der Region aus Politik, Verwaltung, Wirtschaft und Wissenschaft, arbeiten in zentralen Gremien der DHBW mit und sind in die Lehre an der DHBW Ravensburg eingebunden.

PRÜFUNGSAMT

Beim Prüfungsamt erhalten Studierende Informationen zu Fragen rund um das Thema Prüfungen an der DHBW Ravensburg.

Das Prüfungsamt gibt unter anderem Auskunft zu folgenden Themen:

Beglaubigungen

Fragen zum Prüfungswesen/ zu den Prüfungsordnungen

Standortwechsel

Exmatrikulationen (auf Antrag/von Amts wegen/ aufgrund von Kündigung etc.)

Ausstellen diverser Bescheinigungen (Unbedenklichkeit, Äquivalenz-schreiben, Studienabschluss etc.)

Studiengangswechsel

Beurlaubungen

Nachteilsausgleich

Beschwerde-Management studentischer Einsprüche

Anträge auf Prüfungsrück-tritt aus wichtigem Grund

Widerspruchsverfahren

Anträge auf Verlängerung der Bearbeitungszeit bei selbst-ständig und ohne Aufsicht zu erstellenden Prüfungsleistungen

Prüfungsamt

Das Prüfungsamt gibt fakultätsübergreifend Auskunft zu Fragen von Studierenden, Studiengangsleitungen, Dozierenden und Mitarbeiter*innen rund um das Prüfungswesen an der DHBW Ravensburg.
Die Durchführung und Organisation von Prüfungen erfolgt durch die Studiengänge. Bei Fragen hierzu ist der Studiengang die richtige Anlaufstelle.

Alle relevanten Themen während des Studiums gibt es > **hier**.

SIE HABEN NOCH FRAGEN?
IHRE ANSPRECHPERSONEN IM PRÜFUNGSAMT

Leitung Prüfungsamt
Pia Moser
p.moser@dhbw-ravensburg.de
+49 7541 2077 – 107

IT.SERVICE CENTER

Das IT.Service Center (IT.S) ist Anlaufstelle rund um die informationstechnische Infrastruktur an der DHBW Ravensburg. Studierenden der DHBW Ravensburg stehen verschiedene IT-Dienste, Plattformen und Softwareangebote für ihr Studium zur Verfügung.

DHBW Account
Alle Studierenden erhalten mit Studienbeginn einen Account zur Anmeldung an den Rechnern der DHBW Ravensburg sowie für alle verfügbaren Online-Dienste.

Shibboleth
Für viele Online-Dienste, die von der DHBW Ravensburg bereitgestellt werden, ist eine Shibboleth-Anmeldung nötig. Shibboleth ist ein Verfahren zur Authentifizierung und Autorisierung von Webanwendungen. Es ermöglicht den Zugriff auf lizenzierte Inhalte verschiedener Anbieter, für die eine einmalige Anmeldung genügt. In diesem Verfahren wird bei der Authentifizierung erst die Bildungseinrichtung – die DHBW Ravensburg – ausgewählt. Anschließend wird die DHBW E-Mail-Adresse als Anmeldebenutzer*in und das dazugehörige Kennwort zur Anmeldung verwendet.

E-Mail-Postfach

Zudem wird für alle Studierenden bei Studienbeginn eine DHBW E-Mail-Adresse angelegt.
Der Zugriff auf das E-Mail-Postfach ist per Outlook-WebApp möglich. Die Zugangsdaten setzen sich aus der Domäne und dem Benutzernamen zusammen.

- **für Studierende Wirtschaft in Ravensburg:**
  domab\benutzer*in
- **für Studierende Elektrotechnik, Embedded Systems, Informatik und Luft- und Raumfahrttechnik in Friedrichshafen:**
  it\benutzer*in
- **für Studierende Maschinenbau , Mechatronik und Wirtschaftsingenieurwesen in Friedrichshafen:**
  mb\benutzer*in

Laufwerke
Studierenden stehen nach der Anmeldung im Netzwerk der DHBW Ravensburg auf Windows einige Laufwerke mit ausreichender Speicherkapazität zur Verfügung. Auf die Laufwerke können Studierende nur von Rechnern zugreifen, die sich im Netzwerk der DHBW Ravensburg befinden. Der Speicherplatz auf dem persönlichen Laufwerk beträgt für Studierende 1 GB. Dieser Speicherplatz ist auf jedem Rechner verfügbar, an dem Studierende sich mit ihrem Account anmelden. Das Laufwerk bleibt über die ganze Studiendauer hinweg bestehen. Das Transfer-Laufwerk dient dem Austausch von Dateien und sollte ausschließlich temporär genutzt werden. Bitte beachten: Dateien sollten nicht auf der lokalen Festplatte und dem Desktop der Rechner gespeichert werden. Diese Daten werden mit der Abmeldung vom Computer gelöscht.

HIER ENTLANG ZUM IT.S INFO WIKI

WLAN
Studierende haben an der DHBW Ravensburg verschiedene Möglichkeiten WLAN zu nutzen:

- **EDUROAM** (Education Roaming) ist eine weltweite Initiative von Hochschulen und anderen Organisationen, die Angehörigen einen drahtlosen Internetzugang an den entsprechenden Einrichtungen ermöglicht. Studierende der DHBW Ravensburg können WLAN über EDUROAM deshalb nicht nur an der DHBW Ravensburg mit Campus Friedrichshafen nutzen, sondern vor Ort auch an allen teilnehmenden Hochschulen und Organisationen.

> Infos und Anleitungen

Darüber hinaus steht Studierenden der DHBW Ravensburg ein datenverschlüsselter WLAN-Zugang zur Verfügung.

- **Zugang am Campus Friedrichshafen:**
  DHBW-STUDENT
- **Zugang in Ravensburg:**
  DHBW Ravensburg

Alternativ kann auch der offene, also unverschlüsselte WLAN-Zugang genutzt werden.

- **Zugang am Campus Friedrichshafen:**
  DHBW-Gast
- **Zugang in Ravensburg:**
  DHBW Ravensburg Gast

Dualis
Studierende erhalten mit Studienbeginn einen Zugang zum Studierendenverwaltungssystem Dualis.

Zur Anmeldung nutzen Studierende ihre DHBW E-Mail-Adresse. Über Dualis können beispielsweise Prüfungsleistungen und Bescheinigungen abgerufen werden.

> www.dualis.dhbw.de

VPN-Zugang
Für Studierende am Campus Friedrichshafen ist ein Zugang aus dem WLAN und dem Internet möglich, um auf interne Ressourcen zuzugreifen. Infos und Links zur Installation finden sich auf der Webseite der DHBW Ravensburg.

> Infos und Anleitungen

SIE HABEN NOCH FRAGEN?
IHRE ANSPRECHPERSON IM IT.S

Leitung IT.S
Klaus Hildebrand
hildebrand@dhbw-ravensburg.de
+ 49 751 18999 – 2113

ÜBERSICHT ZU ALLEN THEMEN:
www.ravensburg.dhbw.de/its

EDUCATION SUPPORT CENTER

Das Education Support Center (ESC) ist als Teil des Servicezentrums Studium und Lehre für die Etablierung und den Einsatz von digital begleiteten Lehr- und Lernformen an der Studienakademie Ravensburg verantwortlich.

Moodle
Moodle ist die Online-Lernplattform der DHBW Ravensburg. Lehrbeauftragte haben über Moodle die Option ihren Studierenden Unterlagen und Aufgaben zu Lehrveranstaltungen zur Verfügung zu stellen. Zudem finden Studierende auf Moodle Informationen rund um die Studienorganisation. Moodle bietet auch die Möglichkeit zum Austausch und zur Zusammenarbeit mit Lehrbeauftragten und Kommiliton*innen. Für eine erste Orientierung auf Moodle gibt es unter > **Quickstart** hilfreiche Tipps.

Studierende der Fakultät Wirtschaft nutzen zur Anmeldung in Moodle die Anmeldedaten ihres DHBW Accounts. Studierende der Fakultät Technik erhalten ihre Moodle-Anmeldedaten mit Studienbeginn per E-Mail vom Education Support Center.

Videokonferenzsysteme
Die DHBW Ravensburg nutzt Online-Videokonferenz-Systeme, welche Dozent*innen der DHBW Ravensburg mit Campus Friedrichshafen ermöglichen, ihre Vorlesungen digital abzuhalten. Die Open Source-Lösung BigBlueButton (BBB) für virtuelle Kursräume läuft browserbasiert auf den Endgeräten der Teilnehmer*Innern, ohne dass es einer Installation bedarf und ist über den folgenden Link erreichbar: https://bbb.dhbw.de/
Zoom X wird als Ausweichsystem eingesetzt, falls BigBlueButton keine ausreichenden Funktionen für die betreffende Lehrveranstaltung bietet.

Voraussetzungen, um teilzunehmen:

- Laptop/PC, Mac, Tablet, Smartphone
- Stabile Internetanbindung
- Mikrofon und Kopfhörer, beispielsweise vom Smartphone
- Empfohlene Zusatzausstattung: Headset, Webcam für eigenes Videobild

> **Anleitung und Hilfe** zu BBB und Zoom X

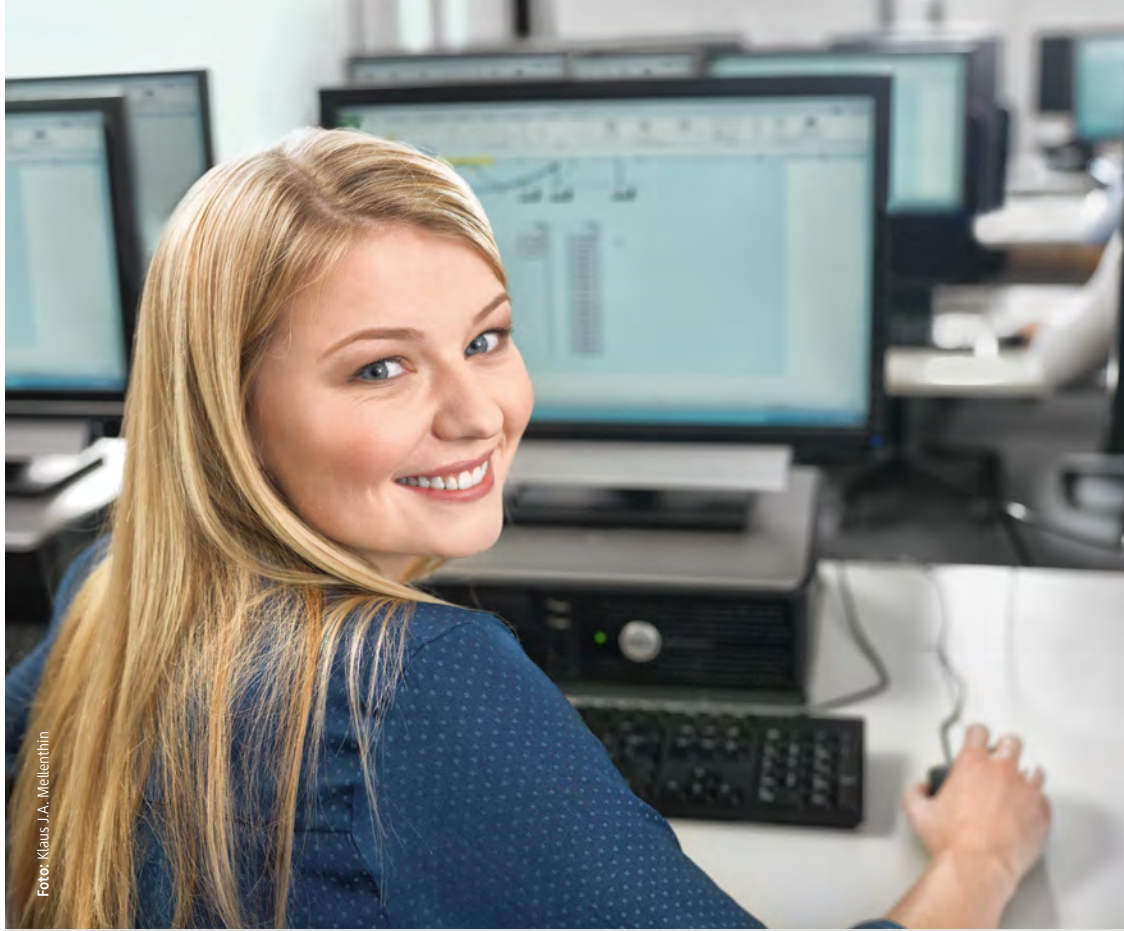
Foto: Klaus J.A. Mellenthin

SIE HABEN NOCH FRAGEN?
IHRE ANSPRECHPERSONEN IM ESC

Leitung ESC
Nicole Stuepp
stuepp@dhbw-ravensburg.de

Andrea Holstein
holstein.an@dhbw-ravensburg.de
+49 751 18999 – 2141

ALLGEMEINE STUDIENBERATUNG

Ein Studium bringt vielfältige Herausforderungen mit sich. Mit der Allgemeinen Studienberatung bietet die DHBW Studierenden eine zentrale Anlaufstelle als Unterstützung, um diese Herausforderungen zu bewältigen. Andrea Bürk und Stephanie Neth stehen als Ansprechpartnerinnen per E-Mail, Telefon oder in einem persönlichen Gespräch zur Verfügung. Sie beraten, begleiten und informieren oder vermitteln an geeignete Anlaufstellen.

Beratungsanlässe können beispielsweise sein:

Prüfungsangst

Konflikte im Kurs oder im Unternehmen

Gesundheitliche Probleme

Unsicherheit, wie es nach dem Studium weitergeht

Gefühl der Überforderung

Persönliche Belastungssituationen

Drohende Exmatrikulation

Hinweis: Alle Gespräche werden vertraulich behandelt. Die Beratung unterliegt der Schweigepflicht!

RESI –
Resilienter und effizienter durchs Studium
Resilienz ist im Grunde nichts anderes, als die Fähigkeit, mit den Herausforderungen im Studium und überhaupt im Leben klarzukommen – auch mit Rückschlägen, Problemen oder Enttäuschungen.
Resilienz kann erlernt werden! Dafür wurde an der DHBW das Projekt RESI ins Leben gerufen. Mit unterschiedlichen Angeboten will die DHBW dich darin unterstützen, resillienter zu werden.
Unter folgendem Link findest Du weitere Infos zum Projekt RESI und alle Angebote im Überblick:
> https://dhbw-studierende.evermood.com/

TERMINVEREINBARUNG UND KONTAKT

Allgemeine Studienberatung
Andrea Bürk und Stephanie Neth
studieninfo@dhbw-ravensburg.de
+49 751 18999 – 2115

STUDENTISCHE ANGELEGENHEITEN

Neben dem regulären Curriculum bietet die DHBW Ravensburg den Studierenden beider Campus eine sportliche und kulturelle Abwechslung zum Studienalltag.

Hochschulsport
Der DHBW Hochschulsport umfasst ein wöchentliches Sportprogramm, organisierte Skiausfahrten und diverse Sportkooperationen mit ansässigen Fitnessstudios.

Im Rahmen des Allgemeinen Deutschen Hochschulsportverbandes (adh) besteht für Studierende der DHBW Ravensburg die Option an den Deutschen Hochschulmeisterschaften (DHM) teilzunehmen.Darüber hinaus ermöglicht der adh die Teilnahme an internationalen Wettkämpfen und entsendet Studierenden-Nationalmannschaften zu Weltmeisterschaften und Universiaden.
Die DHBW Stuttgart bietet den Studierenden aller Standorte die kostenfreie Teilnahme am Online-Sportprogramm an. Alle Infos gibt es auf der > Website der DHBW Stuttgart.

Service für Studierende
Die DHBW Ravensburg bietet den Studierenden eine Anlaufstelle bei Fragen rund um den studentischen Alltag. Sei es die Suche nach einer Wohnung, der Erwerb eines StudiTickets oder der Wunsch, sich neben dem Studienalltag in der Studierendenvertretung oder übergreifenden Projektgruppen zu engagieren.

TSB Ravensburg
Die DHBW Ravensburg kooperiert mit dem TSB Ravensburg und ermöglicht Studierenden eine kostengünstige Jahresmitgliedschaft für 30 Euro. Bei einzelnen Abteilungen kommt ggf. noch ein Abteilungszuschlag hinzu. Die Anmeldung erfolgt über das Anmeldeformular direkt beim TSB Ravensburg.

VfB Friedrichshafen
Die DHBW Ravensburg kooperiert mit dem VfB Friedrichshafen und bietet im Rahmen des Hochschulsports (HSS) den Studierenden ein umfangreiches Sportangebot und viele interessante Bonusprogramme. Die Teilnahme am Hochschulsport kostet für Studierende der DHBW Ravensburg 29,50 Euro pro Semester. Das Angebot und alle weiteren Informationen gibt es auf der Website des VfB.
Die Anmeldung erfolgt zweimal im Jahr (Februar und September) per Mail über die DHBW Ravensburg:
hochschulsport@dhbw-ravensburg.de

SIE HABEN NOCH FRAGEN?

Referentin Veranstaltungen und studentische Angelegenheiten
Kristin Brüning
bruening@dhbw-ravensburg.de
+49 751 18999 – 2723

INTERNATIONAL OFFICE

Studierenden der DHBW Ravensburg stehen verschiedene Wege offen, einen Teil ihres Studiums im Ausland zu absolvieren. Ansprechpartner für die Incomings, die von unseren Partnerhochschulen nach Ravensburg kommen, sowie die Outgoings, also Studierende der DHBW Ravensburg, die ein Auslandssemester in der Theorie- oder Praxisphase absolvieren, ist das International Office.

Studieren im Ausland

Die DHBW Ravensburg pflegt Kontakte zu ca. 80 Partnerhochschulen weltweit. Studierende haben die Chance, während der Theoriephase ein Auslandssemester an einer dieser Partnerhochschulen zu absolvieren. Für welche Semester sich die Studierenden an einer Partnerhochschule bewerben können, legt der jeweilige Studiengang fest. Oft ist dies das fünfte Semester. Informationen zum Bewerbungs- und Zulassungsverfahren erhalten interessierte Studierende im Rahmen einer Informationsveranstaltung des International Office im ersten oder zweiten Semester. Zudem gibt der **Wegweiser zum Theoriesemester im Ausland** einen Überblick.

Kurzprogramme

Als Alternative oder zusätzliches Angebot zum Auslandssemester veranstalten viele internationale Hochschulen mehrwöchige Kurzstudienprogramme, wie beispielsweise Summer oder Winter Schools. Diese sind üblicherweise kostenpflichtig. Eine Anerkennung als Prüfungsleistung (ECTS) ist in der Regel nicht möglich. **Aktuelle Angebote** finden interessierte Studierende auf den Webseiten des International Office. Bewerben können sich Studierende direkt bei der veranstaltenden Hochschule.

Arbeiten im Ausland

Ob Studierende der DHBW Ravensburg die Möglichkeit haben, eine Praxisphase ganz oder teilweise im Ausland zu verbringen, entscheidet letztlich der jeweilige Duale Partner. Das International Office bietet Studierenden und Dualen Partnern bei der Integration von Auslandspraktika in das Studium gerne Unterstützung an.

Förder- und Bildungsprogramm

Studierende können ihren Auslandsaufenthalt finanziell und organisatorisch fördern lassen. Einen Überblick über **aktuelle Förder- und Bildungsprogramme** stellt das International Office auf der Webseite zur Verfügung.

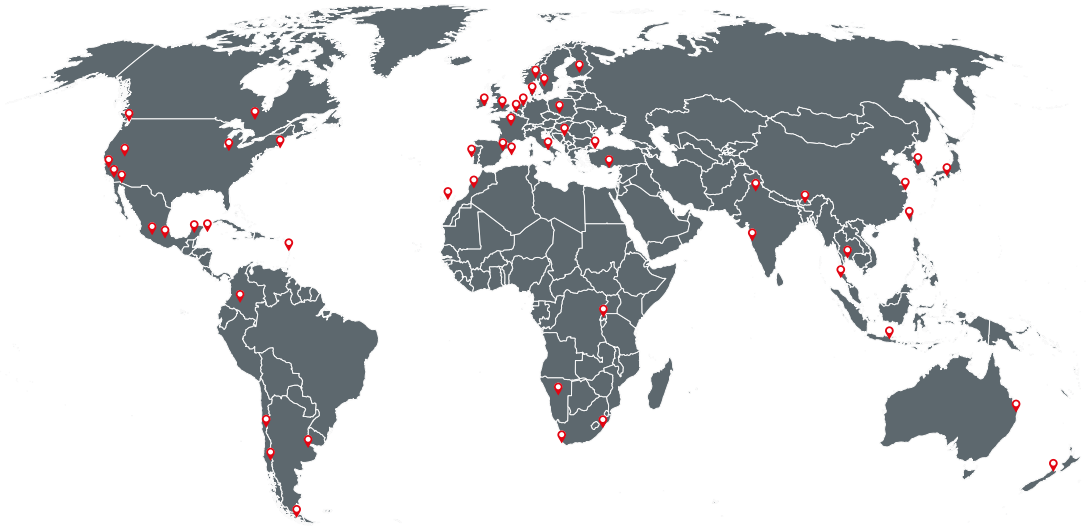

SIE HABEN NOCH FRAGEN? ANSPRECHPERSONEN IM INTERNATIONAL OFFICE, MARKTSTR. 15, 88212 RAVENSBURG

Leitung
Internationale Beziehungen
Thomas Schieber
international@dhbw-ravensburg.de
+49 751 18999 – 2724

Referentin Internationale Beziehungen
Learning Agreements Outgoings
Notenumrechnung Auslandssemester
Regina Capelli
capelli@dhbw-ravensburg.de
+49 751 18999 – 2175

Referentin Internationale Beziehungen
Koordination Int. Partnerschaften
Erstberatung Outgoings
Lundin Ingela
lundin@dhbw-ravensburg.de
+49 751 18999 – 2752

Sekretariat International Office
Betreuung Stipendienprogramme
(Erasmus etc.)
international@dhbw-ravensburg.de
+49 751 18999 – 2184

Foto: Klaus J.A. Mellenthin

SEEZEIT STUDIERENDENWERK BODENSEE

Das Seezeit Studierendenwerk Bodensee unterstützt, berät und betreut die Studierenden der DHBW Ravensburg. Seezeit bietet Service und Beratung zu den Themen studentisches Wohnen, Mensa, BAföG, KfW-Studienkredite und Soziales. Zudem betreibt das Studierendenwerk jeweils eine Mensa am Campus Ravensburg und am Campus Friedrichshafen.

Studentisches Wohnen
Die Abteilung Studentisches Wohnen hilft bei der Suche nach Wohnmöglichkeiten. In Ravensburg, Weingarten und Friedrichshafen werden Zimmer in Wohnanlagen direkt von Seezeit an Studierende vermietet. Zudem vermittelt Seezeit im Projekt „Wohnen für Hilfe“ passende Wohnpaare.

Jobbörse, BAföG und Finanzierung
Seezeit bietet eine Jobbörse für Studierende an. Außerdem beraten die Mitarbeiter*innen zu BAföG, Studienkrediten und weiteren Finanzierungsmöglichkeiten während des Studiums.

Psychotherapeutische Beratungsstelle (PBS)
Ein Gespräch mit der Beraterin hilft bei Schwierigkeiten und Problemen im Studium, im sozialen Umfeld und bei allen seelischen Belastungen weiter – kostenfrei und in vertraulichem Rahmen.

TERMINVEREINBARUNG UND KONTAKT

Service Center Weingarten
Eva Hannes
servicecenter-wgt@seezeit.com
www.seezeit.com

Psychotherapeutische Beratungsstelle
Judith King
Sprechstunde nach vorheriger Terminvereinbarung unter:
pbs-dhbw@seezeit.com

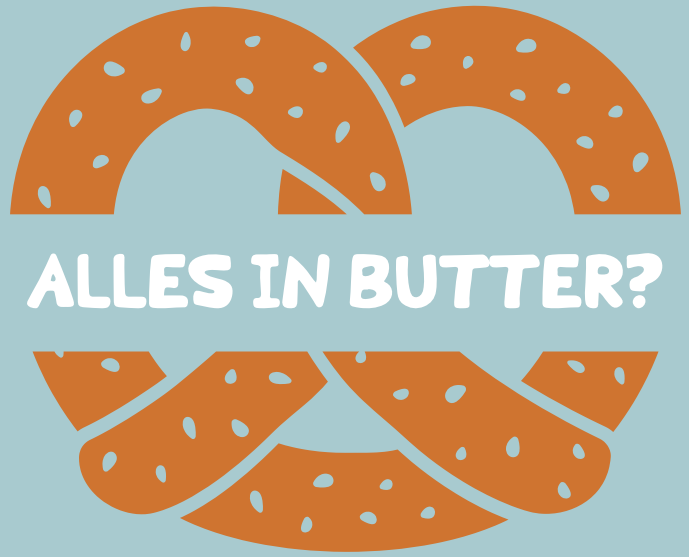

FÖRDERVEREIN DER DHBW RAVENSBURG

VFA
Förderer und Alumni
der DHBW Ravensburg e.V.

Der Verein Förderer und Alumni der DHBW Ravensburg (VFA) pflegt die Kontakte zu Partnerunternehmen sowie zu Alumni, Lehrenden und dem unterstützenden Personenkreis der DHBW Ravensburg.

Zur Förderung der Forschung und der Technologieentwicklung an der DHBW Ravensburg sowie zum Aufbau eines attraktiven Weiterbildungsangebots ist der VFA am Institut für Weiterbildung, Wissens- und Technologietransfer (IWT Wirtschaft und Technik GmbH) beteiligt.

Für Studierende der DHBW Ravensburg bietet der VFA neben anderen Veranstaltungen das regelmäßig stattfindende Executive Dinner an, das den Studierenden die Gelegenheit gibt, mit hochrangigen Persönlichkeiten aus Industrie, Handel und Dienstleistung über Themen des Berufslebens zu diskutieren und Netzwerke zu bilden.

Mehr Infos online.

Zudem unterstützt der VFA die DHBW Ravensburg bei ihren Aufgaben in vielfältiger Weise:

- Förderung von Veranstaltungen wie die Jahrestagung des Zentrums für empirische Kommunikationsforschung und den Ravensburger Tourismustag
- Förderung der Kontakte zu den internationalen Partnerhochschulen der DHBW Ravensburg
- Unterstützung bei den Absolventenbällen und dem Alumni-Treffen zum Rutenfest
- Unterstützung der Hochschule und der Studierenden bei ihren Projekten
- Unterstützung der Studierendenvertretung

ANSPRECHPERSONEN VFA, MARKTSTR. 28, 88212 RAVENSBURG

Geschäftsführer
Prof. Dr. Roman Macha

Geschäftsstelle VFA
Petra Cillar
vfa@dhbw-ravensburg.de
+49 751 18999 – 2763

Vorsitzender
Prof. Dr. Herbert Dreher

LABORE

Studierenden der DHBW Ravensburg stehen für ihre Studien-, Projekt- und Bachelorarbeiten oder aber auch für gemeinsame Forschungsprojekte mit Unternehmen sowohl in Ravensburg als auch in Friedrichshafen verschiedene Labore inklusive technischer Infrastruktur zur Verfügung.

AM CAMPUS IN RAVENSBURG KÖNNEN FOLGENDE LABORE GENUTZT WERDEN:

MultiCast Studio
Hier entstehen virtuelle Videoproduktionen mit einer angeschlossenen Pre- und Postproduktion Einheit für: Extended Reality für Film, Broadcasting, Event, Echtzeitsimulation und Motion Capturing.

In der 150 m² großen Studio Halle stehen unter anderem mehrere Video- und Studiokameras, eine mobile Bühne, diverse Studioscheinwerfer, eine Greenbox, schwarzer/weißer Hintergrundstoff, ein separates Hörfunkstudio sowie Bild und Tonregie bereit. Das Equipment kommt zudem auch für mobile Produktionen zum Einsatz. Das MultiCast Studio ist an das Center for Immersive Media (CIM) angebunden.

Individuelle Buchung über
Dipl.-Ing. Oliver Bährle,
baehrle@dhbw-ravensburg.de
+49 751 18999 – 2101

MediaLab
Mit dem MediaLab stellt die DHBW Ravensburg ihren Studierenden eine technische Ausstattung für Studien- und Forschungsprojekte beispielsweise in den Bereichen Zielgruppenforschung, Usability-Tests oder Werbeforschung zur Verfügung. Die Ausstattung umfasst unter anderem einen Eyetracker, einen Alterssimulationsanzug, eine Spionspiegelwand und Beobachterplätze sowie einen Face Reader. Um bestimmte Geräte ausleihen zu können, ist es erforderlich, vorab eine entsprechende Schulung des Zentrums für empirische Kommunikationsforschung zu besuchen.

Kulinarisches Entwicklungszentrum
Eine mit modernster technischer Ausstattung eingerichtete Großküche dient dem Studienschwerpunkt Hotel- und Gastronomiemanagement dazu, betriebswirtschaftliche Studieninhalte mit praxisnahen Seminaren zu verbinden. Im Kulinarischen Entwicklungszentrum lehren beispielsweise Expert*innen zu Themen wie Convenience Food und Küchentechnologie oder setzen Studierende die kulinarische Begleitung von Veranstaltungen um.

Planspiellabor
Planspiele simulieren betriebliche Abläufe und Entscheidungsprozesse. In realitätsnahen Modellwelten werden die Komplexität und die vielfältigen Wechselwirkungen wirtschaftlichen Handelns demonstriert. Das Planspiellabor der DHBW Ravensburg mit insgesamt sieben vernetzten Spielräumen bietet dabei optimale Bedingungen für erfolgreiche Planspielseminare.

AUCH DER TECHNIKCAMPUS IN FRIEDRICHSHAFEN VERFÜGT ÜBER MEHRERE ZEITGEMÄSS EINGERICHTETE LABORE. SIE STEHEN FÜR DIE LEHRE, ABER AUCH FÜR PROJEKT- UND STUDIENARBEITEN ZUR VERFÜGUNG. EINIGE DAVON SIND:

Heli Flight Sim
Ein ausgemusterter Hubschrauber des Typs BO 105, umgebaut zum Flugsimulator, dient Studierenden am Technikcampus als fliegender Hörsaal. Eine Projektionsfläche ermöglicht eine Rundumsicht von 180 Grad, das Cockpit ist mit der nötigen Technik und Software versehen. Der Helikopter der DHBW Ravensburg bietet auch eine Plattform für kooperative Forschungen mit Firmen.

Produktionstechnisches Zentrum (PTZ)
Im PTZ erlernen und erforschen Studierende Methoden und Technologien für das Management, die Produktentwicklung, den Produktionsprozess und die Gestaltung industrieller Betriebe. Ziel ist es, neben eigenen Beiträgen zur anwendungsorientierten Grundlagenforschung neue Technologien in enger Zusammenarbeit mit der Wirtschaft zu entwickeln.

Labor für Leichtbau
Im Labor für Leichtbau dreht sich alles um Herstellungs- und Testverfahren von Leichtbaustrukturen aus metallischen und Faserverbundwerkstoffen. Bauteile aus Faser-Kunststoffverbunden können für die jeweiligen Anforderungen maßgeschneidert werden. Das Leichtbaulabor wird durch gemeinsame Produkt- und Prozessentwicklungen zur Schnittstelle von Wissenschaft und Wirtschaft.

Labor für Regelungstechnik und Mechatronik
Hier können die Studierenden die Grundlagen der Regelungstechnik praktisch anwenden. Sie lernen dabei einfache und komplexere Regelstrecken zu analysieren, entsprechende Regler zu entwerfen und im praktischen Laborversuch zu erproben.

EMV-Labor
Im EMV-Labor können elektrische und elektronische Geräte sowie Systeme auf ihre elektromagnetische Verträglichkeit hin überprüft werden. Ziel ist es, dass die Geräte einander nicht störend beeinflussen. Die Prüflinge werden mit Störeinwirkungen, wie sie in der Realität vorkommen, auf Störfestigkeit getestet. Zudem kann ihre eigene Ausstrahlung untersucht werden.

Labor für Autonomes Fahren
Die DHBW Ravensburg bietet im Rahmen der kooperativen Forschung mit ihrem Labor für Autonomes Fahren Unternehmen die Grundlage, Funktionen des autonomen Fahrens zu untersuchen. Das Labor bietet aber auch vielfältige Möglichkeiten für Projekt- und Studienarbeiten.

Prüfstand für Systeme und Komponenten
Am Prüfstand für Systeme und Komponenten können Verbrennungs- und Elektromotoren sowie passive Komponenten wie etwa Pumpen oder Getriebe untersucht werden. Mit Hilfe modernster Messtechnik werden Paramater wie Drehmoment, Drehzahl, Druck, Temperatur, Kraftstoffverbrauch und Schadstoffemission gemessen.

WEITERE LABORE AM TECHNIKCAMPUS FRIEDRICHSHAFEN

Labor für …
- Werkstoffkunde
- Nachrichtentechnik
- Energie- und Umwelttechnik
- Hochvoltsysteme
- StereoX-Labor

STUDENTISCHE ORGANE

Die Studierenden aller Standorte der DHBW sind in einer standortübergreifenden Struktur organisiert, welche durch die Einführung der Verfassten Studierendenschaft in Baden-Württemberg gesetzlich geregelt ist. Die Verfasste Studierendenschaft der DHBW wird auf zentraler Ebene durch den Allgemeinen Studierenden-Ausschuss (AStA) und das Studierendenparlament (StuPa) vertreten.

StuV
Die Studierendenvertretung (StuV) der DHBW Ravensburg bietet die Möglichkeit, sich aktiv für die Interessen der Studierenden vor Ort einzusetzen. Die Mitglieder sind in den wichtigsten Gremien der Hochschule stimmberechtigt und entscheiden dort über die Entwicklung der Hochschule und über die Gestaltung des Studienbetriebs mit. Außerdem gestaltet die StuV das studentische Leben und koordiniert ein Programm in Sport, Kultur und Veranstaltungen. Zudem setzt sie sich für soziale und umweltrelevante Themen ein und realisiert am Standort Ravensburg einzelne Projekte in diesen Bereichen. Die Studierendenvertretung setzt sich zusammen aus den gewählten Vertreter*innen und den Bereichssprecher*innen.

AStA
Der AStA als das überregionale studentische Exekutivorgan setzt sich aus den neun Studierendensprecher*innen aller Studienakademien und weiteren fünf, durch das StuPa gewählten Vertreter*innen zusammen. Er wirkt standortübergreifend an der gesamten DHBW.

Das Ziel des AStA ist die verantwortungsbewusste Zusammenarbeit mit der Leitung der DHBW, den Hochschulorganen und der Politik, um so die DHBW zielorientiert weiterzuentwickeln.
Der AStA ist derzeit unter anderem in folgenden Gremien der DHBW vertreten:

- Fachkommission Wirtschaft
- Fachkommission Sozialwesen
- Fachkommission Technik
- Qualitätssicherungskommission
- Wissenschaftlicher Senat
- Aufsichtsrat

StuPa
Das Studierendenparlament (StuPa) besteht aus 37 durch Urwahl gewählten Mitgliedern und drei studentischen Senatsmitgliedern und bildet das überregionale studentische Legislativorgan. Es entscheidet über alle grundlegenden Dinge des studentischen Lebens an der DHBW.

Es entscheidet über alle grundlegenden Dinge des studentischen Lebens an der DHBW Ravensburg mit. Beispiele sind die Einführung des StudiTickets, Gremienwahlen oder die Verwendung von Qualitätssicherungsmitteln zur Sicherung der Qualität von Lehre und Studium an der DHBW Ravensburg

INSTAGRAM

– STUV.RAVENSBURG.DHBW

– STUV.FRIEDRICHSHAFEN.DHBW

FACEBOOK-GRUPPEN

– STIMME DER STUDENTEN – DIE OFFIZIELLE GRUPPE DER DHBW RAVENSBURG

CAMPUS RAVENSBURG

Studierenden steht in den Gebäuden der DHBW Ravensburg in der Ravensburger Innenstadt eine vielfältige Infrastruktur etwa für Lehrveranstaltungen, Übungen, ihr Selbststudium, Studienarbeiten oder Gruppenarbeiten zur Verfügung.

Öffnungszeiten
Die Gebäude sind generell zu den folgenden Zeiten geöffnet. Außerhalb der genannten Zeiten ist eine Nutzung der Räume nur Hochschulangehörigen in der Regel nach Ausgabe eines Schlüssels oder Freischaltung einer elektronischen Zugangsberechtigung möglich.

Marienplatz 2 | Marktstr. 28
Marktstr. 13-15 | Oberamteigasse 4
Rudolfstr. 11 | Weinbergstr. 17
Mo – Do: 7:30 – 19:00 Uhr
Fr: 7:30 – 18:00 Uhr

Klösterle, Rudolfstr. 19
Mo – Fr: 7:30 – 21:00 Uhr
Sa: 8:00 – 18:00 Uhr

Atelier Mediendesign, Schussenstr. 21
Mo – Sa: 7:30 – 22:00 Uhr

Hausordnung
Für alle Personen, die die Räumlichkeiten der DHBW Ravensburg nutzen, gilt die Hausordnung der DHBW Ravensburg mit Campus Friedrichshafen in ihrer aktuellen Version. Sie wird mit dem Betreten des Hochschulgeländes anerkannt. Insbesondere sind hierbei das Alkoholverbot auf dem Hochschulgelände sowie die Regelungen für Aushänge und Flyer zu beachten.

Hausordnung

Kopieren, drucken, scannen
In jedem Gebäude stehen Kopiergeräte zur Verfügung. Zur Nutzung wird ein Studierendenausweis benötigt, der über ausreichend Guthaben auf dem integrierten Chip verfügt. Die Aufladestationen für die Studierendenausweise befinden sich in der Mensa und in der Bibliothek. Für das Ausdrucken von Dokumenten wird die Datei im PDF-Format benötigt.

Skripte können bei Bedarf auf eigene Kosten bspw. über Q Pilot mit dem Studierendenausweis oder in einem Copyshop gedruckt werden.

Aktuelle Preise für Kopien und Drucke:

DIN A4 schwarz: 5 Cent
DIN A4 farbig: 10 Cent
DIN A3 schwarz: 10 Cent
DIN A3 farbig: 20 Cent

Über die Kopiergeräte können zudem Dokumente eingescannt und auf einem USB-Stick gespeichert werden. Mögliche Dateitypen sind: PDF, TIFF und JPEG.

Mensa
Das Studierendenwerk Seezeit betreibt am Marienplatz 2 eine Mensa.

Mittagsmenüs
Mo – Fr: 11:30 – 13:30 Uhr

Eines von zwei Menüs ist vegetarisch oder vegan. Zudem gibt es montags bis donnerstags von 8:00 bis 15:00 Uhr und sowie freitags von 8:00 bis 14:30 Uhr Snacks, Erfrischungsgetränke und Kaffee. Die Mensa ist auch ein Ort, an dem sich Studierende treffen, austauschen oder gemeinsam an Studienprojekten arbeiten können.

MENSA ÖFFNUNGSZEITEN KÖNNEN ABWEICHEN

Parken
In Ravensburg gibt es aktuell einige öffentliche Parkmöglichkeiten. Gebührenfreie Parkplätze finden sich hier: Goetheplatz, Oberschwabenhalle, Friedhofstraße und Wangener Straße.

Der P+R Parkplatz Weißenau kann mit StudiTicket für eine Gebühr in Höhe von 40 Euro für die Dauer von drei Monaten genutzt werden. Im 15-Minuten-Takt fahren die Buslinien 3 und 4 von Montag bis Samstag zum Marienplatz.

Wetter- und diebstahlsichere Fahrradboxen gibt es unter anderem am Radhaus am Bahnhof Ravensburg, zudem im Parkdeck Oberamtei.

E-Bike
Im Stadtgebiet Ravensburg sind Studierende mit einem geliehenen E-Bike entspannt und umweltfreundlich unterwegs. Die Ausleihe funktioniert unkompliziert.

Alle Infos zum E-Bike Verleih

CAMPUS FRIEDRICHSHAFEN

Im Herbst 2018 wurde der Neubau der DHBW Ravensburg am Campus Fallenbrunnen in Friedrichshafen offiziell eingeweiht und in Betrieb genommen. Seitdem freuen sich Studierende und Professor*innen der Fakultät Technik in Hauptgebäude und Neubau über ausreichend Platz und eine moderne Ausstattung für Lehrveranstaltungen, Übungen, Selbststudium, Studienarbeiten oder Gruppenarbeiten. Nicht nur die Nähe zum Bodensee ist also ein guter Grund am Technikcampus in Friedrichshafen zu studieren.

Öffnungszeiten
Die Gebäude sind zu unten stehenden Zeiten geöffnet. Außerhalb der genannten Zeiten ist eine Nutzung der Räume nur Hochschulangehörigen nach vorheriger Genehmigung und Ausgabe eines Schlüssels oder Freischaltung einer elektronischen Zugangsberechtigung möglich.

Öffnungszeiten Gebäude
am Campus Fallenbrunnen
Juli bis September
Mo – Fr: 7 – 17 Uhr
Oktober bis Juni
Mo – Fr: 7 – 19 Uhr

Hausordnung
Für alle Personen, die die Räumlichkeiten der DHBW Ravensburg nutzen, gilt die Hausordnung der DHBW Ravensburg mit Campus Friedrichshafen in ihrer aktuellen Version. Sie wird mit dem Betreten des Hochschulgeländes anerkannt. Insbesondere sind hierbei das Alkoholverbot auf dem Hochschulgelände sowie die Regelungen für Aushänge und Flyer zu beachten.

Hausordnung

Kopieren, drucken, scannen
In jedem Gebäude stehen Kopiergeräte zur Verfügung. Zur Nutzung wird ein Studierendenausweis benötigt, der über ausreichend Guthaben auf dem integrierten Chip verfügt. Die Aufladestationen für die Studierendenausweise befinden sich vor der Bibliothek. Für das Ausdrucken von Dokumenten wird die Datei im PDF-Format benötigt.

Skripte können bei Bedarf auf eigene Kosten bspw. über Q Pilot mit dem Studierendenausweis oder in einem Copyshop gedruckt werden.

Aktuelle Preise für Kopien und Drucke:

DIN A4 schwarz: 5 Cent
DIN A4 farbig: 10 Cent
DIN A3 schwarz: 10 Cent
DIN A3 farbig: 20 Cent

Über die Kopiergeräte können zudem Dokumente eingescannt und auf einem USB-Stick gespeichert werden. Mögliche Dateitypen sind: PDF, TIFF und JPEG.

Mensa
Das Studierendenwerk Seezeit betreibt im Hauptgebäude der DHBW Ravensburg am Fallenbrunnen 2 eine Mensa. Montags bis freitags können Studierende zwischen 11:30 und 13:30 Uhr zwischen zwei Mittagsmenüs wählen. Jeweils eines davon ist vegetarisch oder vegan. Zudem gibt es montags bis freitags von 8:30 bis 13:30 Uhr Snacks, Erfrischungsgetränke und Kaffee.

Mittagsmenüs
Mo – Fr: 11:30 – 13:30 Uhr

MENSA ÖFFNUNGSZEITEN KÖNNEN ABWEICHEN

StAr
Der studentische Arbeitsraum ist ein Ort, an dem sich Studierende treffen, austauschen oder gemeinsam an Studienprojekten arbeiten können

Der Raum befindet sich im Erdgeschoss im Hauptgebäude – Fallenbrunnen 2.

Parken
In unmittelbarer Nähe zu den Gebäuden der DHBW Ravensburg Campus Fallenbrunnen stehen kostenfreie Parkmöglichkeiten zur Verfügung. Der kostenfreie Parkplatz ist ausgeschildert und etwa 300 Meter Fußweg von den Gebäuden entfernt. Zudem gibt es Kurzparkerzonen auf dem gesamten Gelände. Diese sind kostenpflichtig.

Parkplatz FN

ÖFFNUNGSZEITEN BIBLIOTHEK

Ravensburg „Klösterle“
Mo – Fr: 9 – 20 Uhr
Sa: 10 – 18 Uhr

Friedrichshafen
Mo – Do: 9 – 17 Uhr
Fr: 9 – 12 Uhr

Die Öffnungszeiten können abweichen, aktuelle Infos dazu auf der Website

BIBLIOTHEK

„Bibliothek“
das meist gesuchte Wort auf unserer Website

Die Bibliotheksseite ist der Einstieg zu zahlreichen Rechercheportalen und Datenbanken, die eine umfassende Literaturrecherche ermöglichen.

Die Bibliothek der DHBW Ravensburg stellt den Studierenden Literatur entsprechend dem Studienangebot aus den Bereichen Wirtschaft und Technik zur Verfügung. Dazu gehören nicht nur gedruckte Bücher und Fachzeitschriften, sondern auch ein ständig wachsender Bestand an elektronischen Medien. Die Bibliothek verfügt über zwei Standorte, im Klösterle in Ravensburg und im Hauptgebäude auf dem Campus Friedrichshafen.

Medienangebot
Studierende haben vielfältige Möglichkeiten zu Recherche, Ausleihe und Download von Fachliteratur für Projekte, Studien- oder Abschlussarbeiten. Der Studierendenausweis dient dabei als Bibliotheksausweis. Zur Verfügung stehen 60.000 Printmedien, 200.000 eBooks, 40.000 eJournals und zahlreiche Datenbanken.

Hier geht’s zur Übersicht der
Bibliothek der DHBW Ravensburg

Arbeitsplätze
Die Bibliothek bietet Arbeitsplätze für verschiedene Lernsituationen. In Gruppenarbeitsräumen kann gemeinsam mit Unterstützung von interaktiven Displays und digitalen Flipcharts gearbeitet werden. Einzelarbeitsplätze ermöglichen konzentriertes Arbeiten in einem ruhigen Lernumfeld. Ein Laufarbeitsplatz bietet aktive Bewegung beim Lernen. Darüber hinaus stehen Kopierer, Drucker, Buchscanner und Bindegeräte zur Verfügung.

Unterstützung & Hilfe
Für Studienanfänger*innen gibt es eine Bibliothekseinführung, um das Angebot und die Räumlichkeiten der Bibliothek kennenzulernen. Diese Einführungsveranstaltung wird durch den jeweiligen Studiengang organisiert. Zudem bietet das Team der Bibliothek regelmäßig weitere Veranstaltungen wie Schreibworkshops oder Schulungen in der Literaturrecherche an. Bei Fragen unterstützt das Team der Bibliothek gerne persönlich an der Servicetheke, telefonisch oder per E-Mail.

Auch auf **Moodle** finden Sie Tipps zur Bibliotheksbenutzung und effektiven Recherche.

KONTAKT

Bibliothek Ravensburg – Rudolfstr. 19 Klösterle
biblio@dhbw-ravensburg.de
+49 751 18999 – 2715

Bibliothek Friedrichshafen – Fallenbrunnen 2
biblioFN@dhbw-ravensburg.de
+49 7541 2077 – 120

BESONDERHEITEN AM CAMPUS FRIEDRICHSHAFEN

Am Technik-Campus in Friedrichshafen profitieren Studierende von einer intensiven Kooperation und dem Wissenstranfer zwischen Hochschule, Unternehmen und weiteren Akteuren in der Region. Das RITZ, Regionales Innovations- und Technologietransfer Zentrum, liegt in direkter Nachbarschaft zum Technikcampus Friedrichshafen der DHBW Ravensburg. Es bietet den Nutzer*innen eine Plattform für überbetriebliche Forschung, Innovation und Technologietransfer, verschiedenste Räume für Büros und Labore, Coworking-Bereiche und einen so genannten Maker Space mit gemeinschaftlich genutzten Maschinen und Anlagen.

Industrie 4.0
Das Studienprogramm am Technik-Campus orientiert sich an aktuellen Entwicklungen rund um die Industrie 4.0. So ist die Informatik auch in den anderen technischen Studienangeboten wie Maschinenbau, Wirtschaftsingenieurwesen und Elektrotechnik verankert. Die Lernfabrik bietet ein voll ausgestattetes Industrie 4.0-Umfeld für Projekt- und Abschlussarbeiten, sowie moderne Ausstattung zum Einsatz von Augmented Reality und Mensch-Maschine-Kollaboration.

Carsharing FRIZZ
Das eCarsharing FRIZZ sorgt am Campus Friedrichshafen für zusätzliche Mobilität für Studierende und Mitarbeiter*innen. Nach einmaliger Registrierung mit Prüfung des Führerscheins kann man die Fahrzeuge jederzeit ohne vorherige Buchung im Stationsnetzwerk nutzen. Die Fahrzeuge können an den Stationen Fallenbrunnen, Seemooser Horn sowie den Bahnhaltepunkten Landratsamt und Manzell abgeholt und wieder abgestellt werden.

> Weitere Infos auf der Website
> www.stadtwerk-am-see.de

eCarsharing FRIZZ
STADTWERK AM SEE
Kornblumenstraße 7/1
88046 Friedrichshafen
frizz@stadtwerk-am-see.de
Tel: 07541 505-559

ÖPNV – SO ERREICHEN SIE DEN CAMPUS FALLENBRUNNEN

Friedrichshafen ist mit dem Auto, Fernbus, Flugzeug, Katamaran und Zug sehr gut zu erreichen. Innerhalb der Stadt vom Stadtbahnhof zum Campus Fallenbrunnen gelangen Studierende in 10–15 Minuten mit dem Bus, zudem kommen sie so in den Genuss das Reallabor für automatisierten Busbetrieb zu nutzen und Forschung direkt zu erleben.

Stadbahnhof Friedrichshafen
Der Stadtbahnhof ist der zentrale Knotenpunkt für alle Busse und Züge. Hier fahren ebenfalls Fernbusse mit den Zielen München, Zürich und Freiburg. Eine direkte Zugverbindung gibt es nach Basel, Lindau und Ulm/Stuttgart.

Hafenbahnhof Friedrichshafen
BOB-Bahn Haltestelle, von Friedrichshafen Hafenbahnhof über den Stadtbahnhof bis nach Aulendorf. Zudem fährt ab dem Hafenbahnhof der Katamaran nach Konstanz und die BSB-Schiffe nach Bregenz oder nach Immenstaad, Meersburg, Überlingen bis zur Insel Mainau.

Stadtbus Friedrichshafen / Bodo
Die Stadtbusse der Buslinien 9, 10 und 12, A5 und A10 halten an der Haltestelle Hochschulen, die sich direkt neben dem Campus befindet. Alternativ können außerdem die Buslinien 4 und 5 genutzt werden, welche die Haltestelle Glärnischstraße anfahren. Von hier aus sind es noch rund 750 Meter zu Fuß bis zum Campus.

RiA – das Ruftaxi im Abendverkehr
Bis spätestens eine halbe Stunde vor der gewünschten Abfahrtzeit – auf Wunsch aber auch einen oder mehrere Tage früher – kann das Ruftaxi im Abendverkehr geordert werden. Über die Telefonnummer **07541 25025** (zwischen 19:30 und 23:45 Uhr, an Tagen mit Betrieb bis in die Morgenstunden bis 2:45 Uhr besetzt) werden Abfahrtsort, Abfahrtszeit und das Fahrtziel vereinbart.

Zwei Einschränkungen gibt es für RiA:
- Der Fahrschein ist kein Umsteigeticket, er gilt immer nur für eine Fahrt.
- RiA darf leider keine Tiere und keine sperrigen Gegenstände befördern.

Jede Fahrt innerhalb eines Bereiches kostet 5,00 Euro pro Person. Ebenfalls 5,00 Euro zahlt, wer von der Innenstadt in irgendeinen Außenbereich fährt. Und 6,00 Euro kostet die Fahrt von einem Außenbereich in einen anderen (Tarifstand 1.1.2023)

Mit der **App vom STADTWERK AM SEE** und dem Deutschlandticket bekommt man 50 % Rabatt auf Fahrten mit dem RiA-Ruftaxi.

Ziel des „Reallabor für den Automatisierten Busbetrieb im ÖPNV in der Stadt und auf dem Land" – kurz „RABus" – ist es, die Entwicklung von elektrischen Busshuttles hin zum autonomen Level-4 zu erforschen. In den Reallaboren in Mannheim (Fokus: innerstädtischer Mischverkehr) und Friedrichshafen (Fokus: Überlandbetrieb) soll 2024 ein weitgehend wirtschaftlicher ÖPNV-Betrieb mit elektrifizierten und automatisierten Fahrzeugen u.a. mit attraktiven Fahrgeschwindigkeiten erprobt werden.

STUDIUM GENERALE

ANMELDUNG ÜBER MOODLE

An der DHBW Ravensburg stehen Studierenden zusätzlich zum spezifischen Studienangebot in den Studiengängen vielfältige Wege offen, sich fachlich und persönlich weiterzuentwickeln oder sich im Rahmen studentischer Projekte zu engagieren.

Die Angebote des Studium Generale sind für alle Studierenden der DHBW Ravensburg kostenfrei. Ziel der Seminare und Workshops ist es, Fähigkeiten zu fördern, die über den Lehrplan hinaus für den Job qualifizieren.

Sprachangebot
Fremdsprachen gehören zu den Schlüsselkompetenzen im Berufsleben. Die DHBW Ravensburg bietet ihren Studierenden deshalb ein Angebot an Kursen unter anderem zu den folgenden Sprachen an: Englisch, Französisch, Italienisch, Spanisch und Chinesisch.

Die Anmeldung erfolgt über Moodle unter „Sprachkurse“. Es finden jeweils sieben Termine pro Kurs statt, dieser wird mit einer Klausur zum Ende des Semesters abgeschlossen. Bei erfolgreicher Teilnahme erhalten Studierende ein Zertifikat ausgehändigt.

Sprachkoordination
sprachkoordination@dhbw-ravensburg.de

Soft Skills
Persönliche, soziale und methodische Kompetenzen sind ebenso ausschlaggebend für den Erfolg im Berufsleben, wie die erlernten fachlichen Fähigkeiten. Verschiedenste Seminare wie z. B. „Effektiv studieren, Prüfungen erfolgreich bestehen“ oder „Authentisch und selbstbewusst präsentieren“ tragen dem an der DHBW Ravensburg Rechnung. Das aktuelle Seminar-Programm zu den Soft Skills ist jeweils auf der Webseite zu finden.

Die Anmeldung erfolgt über Moodle unter „Soft Skills und Workshops“.

Referentin Veranstaltungen und studentische Angelegenheiten
Cornelia Dietrich
dietrich@dhbw-ravensburg.de
+49 751 18999 – 2777

ZENTREN FÜR FORSCHUNG, INNOVATION UND TRANSFER (FIT) UND IHRE ANGEBOTE FÜR STUDIERENDE

Fakultät Wirtschaft:

Studienangebot „Digitale Innovationen" (ZDI)
Das Zentrum für Digitale Innovationen (ZDI) bietet quartalsweise Kurse rund um das Thema „Digitale Innovationen" an. Dazu gehören beispielsweise Kurse zu künstlicher Intelligenz, Plattform-Ökonomie, Business Model oder Industrie 4.0. Detaillierte Informationen zu den Kursen finden sich auf der **Webseite des ZDI**. Die Anmeldung erfolgt über Moodle **„Übergreifendes Studienangebot"**.

Kontakt ZDI
Prof. Dr. Stephan Daurer
daurer@dhbw-ravensburg.de
+49 751 18999 – 2757

Prof. Dr. Petra Radke
radke@dhbw-ravensburg.de
+49 751 18999 – 2103

Studienangebot zu empirischen Forschungsmethoden (ZEK)
Das Zentrum für empirische Kommunikationsforschung (ZEK) stellt für Studierende regelmäßig ein breites Kursangebot zusammen. Ziel ist es, Studierende für Studien-, Projekt- und Abschlussarbeiten zu befähigen. Das Schulungsangebot umfasst beispielsweise Veranstaltungen zu Datenanalysen in der Marktforschung, Online-Umfragen, Eyetracking, qualitativer Sozialforschung oder Interviewtraining. Zudem stellt das ZEK Studierenden entsprechendes technisches Equipment zur Verfügung. Für die Nutzung des Equipments des ZEK wird eine Teilnahme an der entsprechenden Schulung vorausgesetzt. Informationen zum Schulungsangebot des ZEK finden Interessierte auf der **Webseite des ZEK**. Die Anmeldung erfolgt über Moodle **„Übergreifendes Studienangebot"**.

Kontakt ZEK
Prof. Dr. Simon Ottler,
Franziska Baar
zek@dhbw-ravensburg.de
+49 751 18999 – 2737

Center for Immersive Media (CIM)
Das Center for Immersive Media (CIM) an der DHBW Ravensburg ist ein standortweites Labor für Medienproduktion, das als Lehr-, Forschungs- und Produktionsplattform dient. In innovativen und studiengangsübergreifenden Projekten bietet das Team des CIM technologiegestützte Untersuchungen zu digital-immersiven Narrationsformen, virtuellen Echtzeitumgebungen und den Konvergenzen im Bereich Broadcasting, Film und Interaktion.

Kontakt CIM
Prof. Dr. Klaus Birk
birk@dhbw-ravensburg.de
+49 751 18999 – 2154

Zentrum für Life Sciences (ZLS)
Das Zentrum für Life Sciences (ZLS) vereint die Disziplinen Agrarwirtschaft, Ernährung, Gesundheit und Tourismus. Im Vordergrund steht die Förderung innovativer und interdisziplinärer Forschung, um regionale und globale Herausforderungen zu adressieren. Dabei wird die Zusammenarbeit zwischen Wissenschaft, Wirtschaft und Politik gezielt gestärkt.

Kontakt ZLS
Ann-Cathrin Doelzer
doelzer@dhbw-ravensburg.de
+49 751 18999 – 2765

Fakultät Technik:

Zentrum für Digitalisierung in Mobilitätssystemen (ZDM)
Das Zentrum für Digitalisierung in Mobilitätssystemen (ZDM) spezialisiert sich auf die Digitalisierung im Transportwesen. Studierende können so ihre Kenntnisse im Bereich automatisiertes und vernetztes Fahren vertiefen. Das ZDM fokussiert sich dabei einerseits auf das Fahrzeug/die Maschine (wie mobile Roboter) und andererseits auf die Transportprozesse. Das ZDM bietet Studierenden vielfältige Möglichkeiten zur Durchführung von Studien- und Forschungsprojekten.

Kontakt ZDM
Prof. Dr.-Ing. Wilhelm Ruckdeschel
ruckdeschel@dhbw-ravensburg.de
+49 7541 2077 – 252

Zentrum für Digitalisierung in Produktion und Produktentwicklung (ZDP)
Das ZDP befasst sich mit den wachsenden Herausforderungen der Dynamisierung von Produkt- und damit auch Produktionslebenszyklen. Lehre und Forschung gehen dabei Hand in Hand. Studierende sind über forschungsintegrierte Lehrprojekt eingebunden.

Kontakt ZDP
Prof. Dr. Thomas Dietmüller
dietmueller@dhbw-ravensburg.de
+49 7541 2077 – 524

Zentrum Digitalisierung und Elektrifizierung von Luftfahrtsystemen (ZDEL)
Das ZDEL adressiert den zentralen aktuellen Forschungs- und Entwicklungsbedarf in der Luft- und Raumfahrttechnik. Sowohl die Digitalisierung als auch die Elektrifizierung müssen im Forschungs- und Innovationskontext auf alle Themen und Technologiebereiche angewandt werden, um zukünftige Produkte der Luft- und Raumfahrttechnik erfolgreich entstehen zu lassen. Schwerpunkte des ZDEL:

- Betriebsverhalten von Luftfahrtgetrieben
- Digitalisierung und Elektrifizierung von Luftfahrtantrieben
- Digitalisierung im Bereich der Kabinensysteme
- Flugphysikalische Themenstellungen

Kontakt ZDEL
Prof. Dr.-Ing. Philipp Krämer
kraemer@dhbw-ravensburg.de
+49 7541 2077 – 453

WEITERBILDUNGSANGEBOTE DES IWT

Das Institut für Weiterbildung, Wissens- und Technologietransfer (IWT) hat sich zum Ziel gesetzt, die Bereiche Forschung, Weiterbildung sowie Wissens- und Technologietransfer voranzubringen.

Ziel ist es, die wissenschaftlichen Aktivitäten der DHBW Ravensburg zu unterstützen und zu ergänzen. Für Studierende bietet das IWT unterschiedliche Vorbereitungs- und Aufbaukurse sowie Veranstaltungen sowohl im technischen als auch im wirtschaftlichen Bereich an, wie zum Beispiel:

- **AdA (Ausbildung der Ausbilder):** Der Vorbereitungskurs für die Ausbilder-Eignungsverordnung (AEVO)-Prüfung der IHK bereitet darauf vor, im Berufsleben Auszubildende im Unternehmen zu begleiten und für den Abschluss zu qualifizieren.

- **Excel-, Word-, Mathematik-, Physik- und Informatikkurse:** Ziel der Vorbereitungskurse ist es, eventuelle Defizite aus der Schulzeit aufzuarbeiten und Studierende so fit zu machen für die Studieninhalte in ihrer jeweiligen Studienrichtung.

- **SAP-Zertifizierungskurs TS410:** Vorbereitungskurses für das anerkannte Zertifikat „SAP Certified Business Associate with SAP S/4HANA" an, das u.a. eine erste Grundlage für eine Tätigkeit im Consulting-Umfeld bietet bzw. erfahrungsgemäß den Bewerbungsprozess in größeren Betrieben erleichtert. Gegenstand des Kurses ist der Aufbau des SAP S/4HANA-Systems und dessen Funktionalität.

- **STEUERERKLÄRUNG für Studierende – alles was du wissen musst!** Dieser Online-Kurs bringt Studierenden auf verständliche Weise die Grundlagen und Besonderheiten der Steuererklärung näher. Dabei wird sowohl auf die allgemeinen steuerlichen Aspekte als auch auf spezifische Regelungen eingegangen, die besonders für Studierende an dualen Hochschulen relevant sind und erhebliches Potenzial zur Steuerersparnis bieten.

KONTAKT BEIM IWT IM FALLENBRUNNEN IN FRIEDRICHSHAFEN

Projektassistenz Weiterbildung & Wissenstransfer
Carmen Mutscheller
mutscheller@iwt-bodensee.de
+49 7541 / 40294 – 24

www.iwt-bodensee.de

STUDENTISCHE PROJEKTE

Das Studierendenleben an der DHBW Ravensburg ist von einer intensiven Projektkultur geprägt. In Technik und Wirtschaft engagieren sich Studierende in Projekten über die Studiengänge hinweg. Die Beteiligten freuen sich immer über Mitstreiter*innen in ihren verschiedenen Projekten. Im Folgenden werden einige Projekte davon kurz vorgestellt. Die jeweiligen Ansprechpersonen geben gerne weiterführende Informationen bzw. finden sich Infos auf den angegebenen Websites.

Formula Student
Im Rahmen der Formula Student bauen Studierende der DHBW Ravensburg in Teamarbeit und in Kooperation mit Studierenden der Oregon State University in den USA verschiedene Rennwagen, um bei Wettbewerben gegen Hochschulteams aus der ganzen Welt anzutreten.

Weitere Informationen:
global-formula-racing.com

e2rad
Studierende des Studiengangs Wirtschaftsingenieurwesen haben sich mit dem Projekt e2rad zum Ziel gesetzt, das Elektroradeln populär zu machen.

Weitere Informationen:
facebook.de/e2rad

Prof. Dr.-Ing. Jürgen Brath
brath@dhbw-ravensburg.de
+49 7541 2077 – 251

Autonymous
Studierende der Fahrzeugelektronik treiben das Projekt Autonymous voran, in welchem mit autonom fahrenden Modellfahrzeugen die Themen Robotik, autonome Fahrfunktionen und Künstliche Intelligenz (KI) erlernt und weiterentwickelt werden.

Prof. Dr.-Ing. Thomas Kibler
kibler@dhbw-ravensburg.de
+49 7541 2077 – 241

eMule
Einige Studierendengenerationen haben eine Kawasaki Mule, eigentlich ein Transport- und Arbeitsfahrzeug, zu einem Technologieträger gemacht. In Studienarbeiten wurde sie mit einem Elektromotor und weiteren Extras ausgestattet. Weiteres Ziel ist es nun, die Mule autonom auf den Weg zu bringen. Die Studierenden üben sich dabei im Projektmanagement und im Lösen von technisch komplexen Aufgaben.

Dipl.-Ing. Khamis Jakob
jakob@dhbw-ravensburg.de
+49 7541 2077 – 255

SeeSat
Studierende der Luft- und Raumfahrt- sowie Nachrichtentechnik beschäftigen sich mit dem Bau eines kleinen Satelliten, genannt Cubesat.

Dennis D'Argento
Vorsitzender SeeSat e.V.
dargento@seesat.eu

Im Studiengang Luft- und Raumfahrttechnik gibt es aktuell folgende studentische Projekte:

VTOL
Die Studierenden konzipieren und bauen einen Senkrechtstarter.

The Fleye
The Fleye ist ein Kunstwort aus den Wörtern „fly" und „eye" und beschreibt ein Primärziel des Projekts – die Konzeption und Realisierung eines vollständig autonom fliegenden Luftschiffs. Dieses soll zur Vermessung der Wärmeentwicklung in städtischen Gebieten genutzt werden. Das Projekt wird in Zusammenarbeit mit der HTWG Konstanz durchgeführt.

Multicopter
Auch hier handelt es sich um ein gemeinsames Forschungsprojekt mit der HTWG Konstanz. Ziel ist der Aufbau eines Drohnenschwarms mit unterschiedlichen Sensoren zur Datenkommunikation und zur Unterstützung im Katastrophenfall.

Prof. Dr.-Ing. Markus Grieb
grieb@dhbw-ravensburg.de
+49 7541 2077 – 452

Campusradio „Das kleine U-Boot"
Das Team vom Campusradio stellt Beiträge zusammen, moderiert Sendungen und sendet schließlich im Livestream jeden zweiten Donnerstag um 20 Uhr auf **www.daskleineuboot.de**

Prof. Dr. Günther Suchy
suchy@dhbw-ravensburg.de
+49 751 18999 – 2790

Dualer Consulting
Dualer Consulting ist die studentische Unternehmensberatung der DHBW Ravensburg. Ziel des Projekts ist es, Start-ups und kleine Unternehmen zu unterstützen und dabei selbst wertvolle Erfahrung zu sammeln.

Weitere Informationen:
www.dualer.de

Prof. Dr. Stephan Daurer
daurer@dhbw-ravensburg.de
+49 751 18999 – 2757

GREEN OFFICE

Das Green Office der DHBW Ravensburg ist die zentrale Anlaufstelle für alle, die sich für Nachhaltigkeitsthemen interessieren, an Projekten mitwirken wollen oder Ideen zu einem umweltschonenden Hochschulbetrieb sowie zu nachhaltigkeitsfördernden Projekten teilen möchten.

Sie finden hier Mitarbeiter*innen für ihr Projekt oder ihre Initiative, erhalten Beratung etwa in Angelegenheiten der Projektfinanzierung oder profitieren vom Netzwerk des Green Office innerhalb und außerhalb der Studienakademie.

Studierende können im Green Office als studentische Hilfskraft in wissenschaftliche Projekte eingebunden sein oder ehrenamtlich bei der Umsetzung studentischer Initiativen mitwirken. Für Ideen rund um das Thema Nachhaltigkeit innerhalb und außerhalb der Hochschule finden Studierende im Green Office jederzeit Ansprechpartner*innen.

FRAGEN, ANREGUNGEN, PROJEKTIDEEN?

Das Green Office-Team der DHBW Ravensburg freut sich über Unterstützung und Ideen:
greenoffice@dhbw-ravensburg.de

ravensburg.dhbw.de/dhbw-ravensburg/green-office

STUDENTISCHES GESUNDHEITSMANAGEMENT

Das Studentische Gesundheitsmanagement entwickelt auf Basis wissenschaftlicher Befragungen von Studierenden der Fakultät Technik und Wirtschaft in Ravensburg und Friedrichshafen den Bedarf an gesundheitsförderlichen Maßnahmen und leitet daraus passgenaue gesundheitsfördernde Angebote für Studierende ab, beispielsweise Mentaltrainings oder Bewegungsangebote.

Studierende unterstützen das Projekt, indem sie an den Befragungen teilnehmen. Zudem können sie sich als studentische Hilfskraft im Projekt engagieren. Vor allem aber, können sie die gesundheitsförderlichen Angebote nutzen.

Das Team Studentisches Gesundheitsmanagement freut sich über Mitstreiter*innen und Unterstützung:
sgm@dhbw-ravensburg.de

STUDIENSCOUTS

Die DHBW Ravensburg sucht laufend Studierende, die die DHBW Ravensburg bei Messen und Schulveranstaltungen vertreten, Studieninteressierte zum dualen Studium informieren und ihre Fragen beantworten.

Studienscout werden können Studierende aller Studiengänge ab dem zweiten Semester, die Spaß am Präsentieren haben und Schüler*innen auf ihrem Weg ins Studium unterstützen möchten. Studienscouts werden durch eine Schulung auf ihre Tätigkeit vorbereitet. Sie erhalten eine Aufwandsentschädigung pro Einsatz.

KONTAKT

Referentin Hochschulkommunikation
Bettina Hinderhofer
hinderhofer@dhbw-ravensburg.de
+49 751 18999 – 2955

RUND UMS STUDIUM

Wohnen
Neben den **Wohnangeboten von Seezeit** haben Studierende Wirtschaftsinformatik die Online-Plattform **DualHome** konzipiert, über die Studierende Wohnungen suchen und vermitteln können. Speziell für dual Studierende bietet DualHome zusätzlich eine Vermittlung, die mögliche passende Wohnungspartner*innen aus den versetzten Theorie- und Praxisphasen vorschlägt.

Zusätzlich bietet die Facebook-Gruppe **Stimme der Studenten** eine gute Möglichkeit, Wohnraum anzubieten oder zu suchen.

StudiTicket
Das Semesterticket ist eine persönliche, nicht übertragbare Zeitkarte für Studierende der Hochschulen in Ravensburg und Friedrichshafen. Es gilt jeweils für ein Semester (für jeweils 2 frei wählbare Quartale ab Zeitraum Januar) und ist nur in Verbindung mit dem Studierendenausweis gültig, der mitgeführt und bei Kontrollen vorgezeigt werden muss.

Mit dem StudiTicket können alle Bus- und Bahnangebote innerhalb des Verbundgebiets bodo ohne zeitliche Einschränkung genutzt werden (außer die DB Fernzüge IC/EC).

Das Ticket kostet 171 € pro Semester. Damit der Verkehrsverbund das Ticket günstig anbieten kann, geht vom Studierendenwerksbeitrag, den alle Immatrikulierten entrichten, ein Teilbetrag für die Grundfinanzierung des Tickets an den Verkehrsverbund.

Dieser ermöglicht auch ohne den Erwerb eines StudiTickets, unter Vorlage des Studierendenausweises, die Nutzung des ÖPNV im Verkehrsverbund zu folgenden Zeiten:

Montag bis Freitag ab 18 Uhr,
Samstag ab 16 Uhr sowie
Sonn- und Feiertag ganztägig.

Das StudiTicket ist in den Mobilitätszentralen an den Bahnhöfen Aulendorf, Friedrichshafen und Ravensburg erhältlich.
Für die Nutzung der Anschluss-Verkehrsverbunde kann ein Anschluss-StudiTicket erworben werden, welches in den DB-Verkaufsstellen erhältlich ist.

Weitere Infos Studiticket

Deutschlandticket

Mit dem Deutschland-Ticket kann jeder bundesweit den Nahverkehr nutzen.
Das Ticket gibt es für 58 Euro im monatlich kündbaren Abonnement und kann an verschiedenen Servicestellen in Deutschland erworben werden.

Nähere Informationen gibt es **hier.**

Ravensburg Wochenmarkt © Stadt Ravensburg

FREIZEIT RAVENSBURG

HALLENBAD RAVENSBURG

1

FREIBAD WEINGARTEN

3

NATURFREIBAD FLAPPACHBAD

2

SPORT- UND KLETTERHALLE

5

EISSPORTHALLE RAVENSBURG

4

SPORT UND FREIZEIT

1 HALLENBAD RAVENSBURG
Ziegelstr. 33,
88214 Ravensburg

HALLENBAD WEINGARTEN
Brechenmacherstr. 11,
88250 Weingarten

2 NATURFREIBAD FLAPPACHBAD
Strietach 4,
88212 Ravensburg

3 FREIBAD WEINGARTEN
Nessenreben 3,
88250 Weingarten

4 EISSPORTHALLE
Eywiesenstr. 8,
88212 Ravensburg

5 SPORT – UND KLETTERHALLE
Georgstr. 25,
88212 Ravensburg

Fotos: © Stadt Ravensburg; © Jörg Sträßle (Nr. 3)

FREIZEIT RAVENSBURG

Ravensburg liegt nicht allein in der Nähe des Bodensees und war im Mittelalter der zentrale Ort des spätmittelalterlichen Handels, sondern bietet vor allem für junge Leute so viel mehr:

Das **Museumsviertel** mit vier spannenden Museen im Herzen der Stadt, das vielseitige Konzert- und Theaterprogramm sowie große Events wie „Ravensburg läuft", „Ravensburger Clubnacht" oder das traditionelle **Rutenfest**.

Auch der Sport kommt in Ravensburg nicht zu kurz. Viele Sportvereine und Sportstätten bieten die Möglichkeit, sich neben dem Studium körperlich auszupowern.

- Kletterhalle
- Eissporthalle
- Minigolfanlage
- Golfplatz Schmalegg
- Tennisverein TC Ravensburg
- Flappachbad Ravensburg
- Hallenbad Ravensburg

TSB Ravensburg
Die DHBW Ravensburg kooperiert mit dem TSB Ravensburg und ermöglicht Studierenden eine kostengünstige Jahresmitgliedschaft für 30 Euro. Bei einzelnen Abteilungen kommt ggf. noch ein Abteilungszuschlag hinzu.

Die **Anmeldung** erfolgt über das Anmeldeformular direkt beim **TSB Ravensburg**.

Tennis
Die DHBW Ravensburg kooperiert mit dem Tennisverein TC Immenstaad und der Tennisbase Schneiderhan und ermöglicht den Studierenden so ein kostengünstiges Tennistraining und eine attraktive Vereinsmitgliedschaft.

VfB Friedrichshafen
Die DHBW Ravensburg kooperiert mit dem VfB Friedrichshafen und bietet im Rahmen des Hochschulsports (HSS) den Studierenden ein umfangreiches Sportangebot und viele interessante Bonusprogramme. Die Teilnahme am Hochschulsport kostet für Studierende der DHBW Ravensburg 29,50 Euro pro Semester. Das Angebot und alle weiteren Informationen gibt es auf der **Website des VfB**.

Die **Anmeldung** erfolgt zweimal im Jahr (Februar und September) per Mail über die **DHBW Ravensburg:**
hochschulsport@dhbw-ravensburg.de

Fragt man Studierende der DHBW Ravensburg, was man während der Studienzeit unbedingt gemacht haben muss, ist die Liste lang:

FITNESSSTUDIOS
mit Studierendenrabatt

- ACTIC FITNESS
- CLEVER FIT
- CARDSTUDIO
- JUMPERS FITNESS
- KJC
- RADIUS

Zudem bieten sich im Winter die Hausskigebiet Vorarlberg und Silvretta Montafon für einen Kurztrip in die Alpen an.

„Einmal den Sonnenuntergang – oder auch den Sonnenaufgang auf der Veitsburg erlebt haben"

„In der Ratze bei August ein Bier getrunken haben"

„Glühwein in der Mittagspause auf dem Weihnachtsmarkt"

„Flappach!"

Natürlich bietet Ravensburg auch ein vielseitiges Restaurant-, Kneipen- und Barangebot, das es in drei Jahren zu erkunden gilt. Hier gibt es einige ausgewählte Tipps:

CAFES | RESTAURANTS | BARS | CLUBS

DER KAFFEE FÜR ZWISCHENDURCH ODER DAS SPÄTE FRÜHSTÜCK AM WOCHENENDE

- CAFESITO
- CIPRIANS
- CAFE NERO
- CAFE MODA
- CHARLIES COFFEE, FOOD & WINE
- E61 ESPRESSOBAR
- MAIMA YOGA LOUNGE & CAFÉ
- MILLERS KAFFEE & GENUSS
- PANO BROT & KAFFEE
- RIVA
- TIFFIN STREETFOOD
- STIPPE
- ZOE´S COFFEESHOP
- ZWÖLF87

ABENDS MAL SCHÖN ESSEN GEHEN

- ALTES LÄDELE
- ASIEN PALAST
- HUMPIS
- IL PODIO
- FIAKER
- KANTINE RESTAURANT
- KUPFERLE
- KUPPELNAUWIRTSCHAFT
- MANDALA VEGAN
- MOHREN WIRTSHAUS
- OCHSEN
- Q-MUH
- TRATTORIA KASTANIE
- SUSHI & NEM
- ZEN HOUSE

DIE BESTEN EISDIELEN

- ALFONSO EISDIELE
- CLAMORE EISCAFÉ
- CLAUSGEMACHT
- GELATOMANIA
- L´ARTE CAFFE E GELATO
- SCHOKOLADENMANUFAKTUR RAVENSBURG

BIERGARTEN

- PUCCI BÄRENGARTEN

Weitere Tipps rund um das kulturelle Leben gibt es auf der **Webseite der Stadt Ravensburg.**

UND AM ABEND WIRD GEFEIERT

- KANTINE CLUB
- CLUB DOUALA
- FRIEDAS KNEIPENKLUB
- SPEICHER 9
- TRES AMIGOS
- ACHTBAR
- AURUM
- LÜDERITZ
- RATSSTUBE „RATSE"
- RÄUBERHÖHLE
- 7.89ERS
- SLAINTE IRISH PUB
- GLEIS 9
- NRVK
- KAPUZINER KREATIVZENTRUM
- ZEHNTSCHEUER

FREIZEIT FRIEDRICHSHAFEN

SPORTBAD FRIEDRICHSHAFEN

1

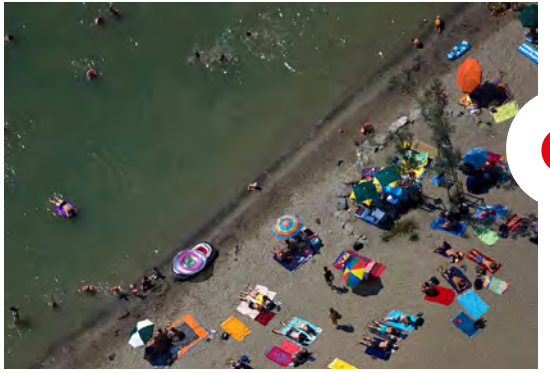

FREI- UND SEEBAD FISCHBACH

3

KANUTOUR AUF DER SCHUSSEN

2

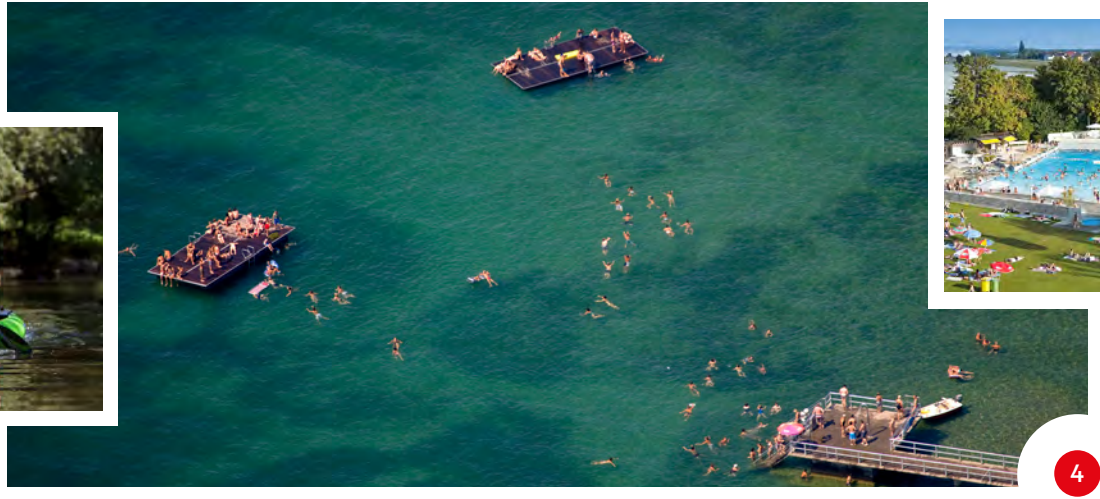

WELLENFREIBAD AILINGEN

5

STRANDBAD FRIEDRICHSHAFEN

4

SPORT UND FREIZEIT IM UND AUF DEM WASSER

1 SPORTBAD FRIEDRICHSHAFEN
Sportpark 1
88045 Friedrichshafen

2 KANUTOUR SCHUSSEN
Einstieg in Kehlen,
Ziel Eriskirch
Verleih über Baumhauer

3 FREI- UND SEEBAD FISCHBACH
Strandbadstr. 11
88048 Friedrichshafen

4 STRANDBAD FRIEDRICHSHAFEN
Königsweg 11
88045 Friedrichshafen

5 WELLENFREIBAD AILINGEN
Leonie-Fürst-Straße 4
88048 Friedrichshafen

Fotos: © Stadt Friedrichshafen

FREIZEIT FRIEDRICHSHAFEN

Friedrichshafen liegt direkt am Ufer des Bodensees und ist für ihre bedeutende Rolle in der Luftfahrtgeschichte bekannt, die vor allem im Zeppelin Museum detailliert dargestellt wird. Die Seepromenade ist von Cafés gesäumt und wird von den Studierenden am Campus Friedrichshafen vor allem im Sommer sehr geschätzt.

Ein Stahlturm am Hafendamm bietet einen sensationellen Ausblick auf die Stadt und die Alpen. Und wem das nicht genügt, kann sogar mit dem Zeppelin einen Rundflug über den Bodensee bis hin nach München oder ins Rheinland machen.

Zu den Highlights des Jahres gehören das traditionelle **„Seehasenfest"** Mitte Juli, das zehntägige **„Kulturufer"** Festival mit Musik und Tanz, Theater, Varieté und Kabarett sowie mit zahlreichen Straßenkünstlern aus der ganzen Welt und das länderübergreifende **Bodenseefestival**.

Auch der Sport kommt in Friedrichshafen nicht zu kurz. Viele Sportvereine und Sportstätten bieten die Möglichkeit, sich neben dem Studium körperlich auszupowern.

- Skatepark und Bikeparcours
- Kletterhalle
- Bewegungstreff Kitzenwiese
- Freizeitgelände Manzell
- Tennisclub Friedrichshafen
- Sportbad
- Strandbad
- Wellenfreibad

VfB Friedrichshafen
Die DHBW Ravensburg kooperiert mit dem VfB Friedrichshafen und bietet im Rahmen des Hochschulsports (HSS) den Studierenden ein umfangreiches Sportangebot und viele interessante Bonusprogramme. Die Teilnahme am Hochschulsport kostet für Studierende der DHBW Ravensburg 29,50 Euro pro Semester. Das Angebot und alle weiteren Informationen gibt es auf der **Website des VfB**.

Die **Anmeldung** erfolgt zweimal im Jahr (Februar und September) per Mail über die **DHBW Ravensburg:**
hochschulsport@dhbw-ravensburg.de

TSB Ravensburg
Die DHBW Ravensburg kooperiert mit dem TSB Ravensburg und ermöglicht Studierenden eine kostengünstige Jahresmitgliedschaft für 30 Euro. Bei einzelnen Abteilungen kommt ggf. noch ein Abteilungszuschlag hinzu.

Die **Anmeldung** erfolgt über das Anmeldeformular direkt beim **TSB Ravensburg**.

Tennis
Die DHBW Ravensburg kooperiert mit dem Tennisverein TC Immenstaad und ermöglicht den Studierenden so ein kostengünstiges Tennistraining und eine attraktive Vereinsmitgliedschaft.

FITNESSSTUDIOS
mit Studierendenrabatt

- AKTIV FITNESS-CLUB
- FAIRFIT AM FLUGHAFEN
- KIESER TRAINING
- JUMPERS FITNESS
- KÖRPERWERK FRIEDRICHSHAFEN
- FITNESS TEMPEL

Zudem bieten sich im Winter die Hausskigebiet Vorarlberg und Silvretta Montafon für einen Kurztrip in die Alpen an.

CAFES | RESTAURANTS | BARS | CLUBS

Natürlich bietet Friedrichshafen auch ein vielseitiges Restaurant-, Kneipen- und Barangebot, das es in drei Jahren zu erkunden gilt. Hier gibt es einige ausgewählte Tipps:

DER KAFFEE FÜR ZWISCHENDURCH ODER DAS SPÄTE FRÜHSTÜCK AM WOCHENENDE

- CAFE HÖPKER
- AIKA CAFE
- CAFÉ IM RATHAUS
- KARLS AM SEE
- WEBER & WEISS

ABENDS MAL SCHÖN ESSEN GEHEN

- ASIA WORLD
- LAGUNA TAPAS
- S´WIRTSHAUS AM SEE
- STEAKHOUSE TIFFANY´S
- STEAK & BURGER HOUSE
- SPICY GRILL
- TANDOORI PALACE
- ZEPPELIN HANGAR
- PIZZERIA CENTRALE
- BANGKOK AM SEE
- PIZZERIA I FRATELLI*

* AM CAMPUS FALLENBRUNNEN

DIE BESTEN EISDIELEN

- EISCAFE ITALIA
- GELATI CONTE
- KIBELE EIS

BIERGARTEN

- BEACHCLUB
- LAMMGARTEN
- ZUM SCHORSCH

UND AM ABEND WIRD GEFEIERT

- BAR BELUSHI
- SKYBAR LUKULLUM
- BAHNHOF FISCHBACH
- ERNIE´S NIGHTTRAIN
- KULTURHAUS CASERNE*

Weitere Tipps rund um das kulturelle Leben gibt es auf der **Webseite der Stadt Friedrichshafen.**

„Einmal den Sonnenuntergang – oder auch den Sonnenaufgang am Bodenseeufer erlebt haben"

„Seehasenfest!"

„Grillen am Bodensee"

„Partyschiff!"

„Spätes Frühstück im Cafe Höpker"

SOCIAL MEDIA

Instagram der DHBW Ravensburg:
instagram.com/dhbwravensburg

TikTok der DHBW Ravensburg:
tiktok.com/@dhbwrv

Die DHBW Ravensburg bei Linkedin:
linkedin.com/school/dhbw-ravensburg

IMPRESSUM

© Duale Hochschule
Baden-Württemberg Ravensburg
08/2022, Aktualisierung 6/2025
Alle Rechte vorbehalten.

HERAUSGEBER
Prof. Dr.-Ing. Robert Watty
Rektor der DHBW Ravensburg
Duale Hochschule Baden-Württemberg Ravensburg
Marienplatz 2, 88212 Ravensburg
www.ravensburg.dhbw.de

REDAKTION
Kristin Brüning
Bettina Hinderhofer

BILDER
© DHBW Ravensburg
© Mathis Leicht Photography

GESTALTUNG
Denise Staudacher

Der 22 Meter hohe Moleturm an der Promenade – © Stadt Friedrichshafen

Duale Hochschule Baden-Württemberg Ravensburg
Marienplatz 2, 88212 Ravensburg